Saint-Eloy Magazine

N°72

Octobre 2026



SAINT-ELOY LES-MINES

Ville de Saint Eloy les Mines

Sommaire

3 ÉTAT CIVIL

4 LE CONSEIL MUNICIPAL

5-6 FINANCES

7-8 AFFAIRES SOCIALES, SCOLAIRES ET INTERGÉNÉRATION

9-12 CULTURE, LOISIRS, SPORTS ET VIE ASSOCIATIVE

13-14 CADRE DE VIE ET TOURISME

15-18 COMMERCE, ARTISANAT, INDUSTRIE, AGRICULTURE, EMPLOI ET RESSOURCES HUMAINES

19-20 ENVIRONNEMENT, ÉCOLOGIE, PRÉSERVATION DU PATRIMOINE

21 JEUNESSE, COMMUNICATION ET NUMÉRIQUE

22 TRAVAUX

23-25 POLICE MUNICIPALE

26 PAROLES POLITIQUES

Mentions légales

Imprimé en 2200 exemplaires
Directeur de publication : Philippe Comte
Rédaction : Mairie de Saint-Eloy-les-Mines
Crédits photos : Mairie de Saint-Eloy-les-Mines
Impression : iCombrailles 3 Imp. de la Bregeratta, 63330 La Cellette
Dépôt légal : Octobre 2026

Édito de Monsieur le Maire



Un immense merci aux Éloysiens !

Je souhaite avant tout adresser un immense merci à toutes les Éloysiennes et à tous les Éloysiens qui m'ont accordé leur confiance avec plus de 58 % des suffrages lors des élections municipales de mars dernier.

Si cette confiance m'honore profondément, elle représente aussi et avant tout l'obligation d'une grande responsabilité. Être élu maire de Saint-Éloy-les-Mines est une immense fierté mais c'est aussi et en priorité un engagement quotidien : celui de servir notre commune, de défendre ses intérêts et de travailler avec l'ensemble de mon équipe à préparer et améliorer l'avenir de notre ville. Lorsque nous avons pris nos fonctions, nous savions que la tâche serait difficile. Nous avons cependant été surpris de la situation et tout particulièrement par le bilan préoccupant laissé par l'équipe précédente, que ce soit sur le plan financier avec un déficit colossal de plus d'1 million d'euros ainsi qu'un abandon total de la gestion des différents dossiers.

Face à cette situation, nous avons fait un choix simple : ne pas perdre de temps à regarder en arrière, mais nous retrousser les manches et nous mettre immédiatement au travail.

J'ai la chance d'être entouré d'une équipe dynamique, solidaire et motivée, composée d'élus qui ont une réelle envie d'agir et surtout une volonté commune : tourner la page et redonner à Saint-Éloy-les-Mines l'image et l'avenir qu'elle mérite.

Depuis notre élection, nous répondons présents sur tous les sujets. Nous avons repris les dossiers les uns après les autres, rencontré les différents partenaires et commencé à obtenir des résultats concrets :

Éclairage du chevalement, amélioration de la propreté de la ville, fleurissement, entretien des biens communs, réfection de morceaux de voirie dégradés dans les villages, renforcement de la sécurité à certains endroits de la ville, la fête des vins et l'organisation de différentes manifestations estivales mais aussi le lancement des premières étapes concrètes concernant la reprise des travaux de "l'Entrée Nord".

Toutes ces actions sont autant de signes visibles de cette nouvelle dynamique.

Parallèlement, nous avons engagé un travail indispensable mais moins visible : la maîtrise et la réduction des dépenses de fonctionnement. Dans la situation financière que nous avons trouvée, chaque euro compte. Notre objectif est de retrouver au plus vite l'équilibre financier et d'augmenter progressivement les marges afin de pouvoir investir à nouveau.

Nous avons également multiplié les rencontres avec les acteurs qui font vivre Saint-Éloy-les-Mines : professionnels de santé, acteurs du monde scolaire, commerçants, entreprises, industriels, mais également les différents décideurs et partenaires institutionnels : Préfecture, Région, Département, Communauté de Communes...et bien d'autres. Cependant nous sommes aussi à l'écoute de tous les Eloysiens qui veulent comme nous donner une image positive de notre cité.

Nous avons également rouvert plusieurs dossiers restés dans les placards durant le mandat précédent et qui avaient besoin d'avancer : Entrée Nord, construction de pavillons avec Auvergne Habitat, le réseau de chaleur, et de nombreux autres sujets essentiels à la vie de notre commune.

Nous sommes en place depuis moins de 6 mois et tout ne se règle évidemment pas en quelques jours. Certaines situations nécessiteront du temps, de la rigueur et de la persévérance. Une chose est certaine : nous avons la volonté et je peux assurer qu' aujourd'hui, Saint-Éloy-les-Mines est à nouveau en mouvement.

Bien que nous ayons beaucoup de travail devant nous , beaucoup de choses vont se concrétiser au cours de ce mandat avec un objectif simple et toujours la même méthode rigoureuse : être présents, écouter, décider et agir.

Nous avons reçu votre confiance en mars dernier. Nous avons désormais le devoir de la mériter au quotidien.

Avec mon équipe, nous continuerons à travailler tout au long de ce mandat avec détermination, sans jamais renoncer à nos ambitions pour notre ville.

Merci une nouvelle fois aux Eloysiennes et Eloysiens pour votre confiance mais surtout, merci de croire avec nous en l'avenir de notre commune.

Philippe Comte.

ÉTAT CIVIL

Naissances

24/08/2025 **IGWE Elric Natanael**
02/09/2025 **LOUCHART Baptiste Dominique**
02/09/2025 **LOUCHART Louis Pascal**
04/09/2025 **GUINEPAIN Malo Paul Pierre**
03/10/2025 **MARTIN SICARD Kaydenn Mayson Jean-Paul**
19/10/2025 **DEMAZIÈRE Romain Damien Jean-Marc**
02/11/2025 **CORRIC William Jules**
07/02/2026 **DORDEVIC Zayn Mehdi**
08/02/2026 **RIGAUD CAMUS Élio David Lionel**
09/02/2026 **LLOPIS Yonii**
10/02/2026 **DAUPHIN VALENTE Charlie**
25/02/2026 **IVOY FUSILIER Yémie**
26/03/2026 **CHOMIOL Siméa Marie-Ange Emma**
30/03/2026 **BATISTA HAMELIN Robin**
07/04/2026 **GOUSUDDIN Oleya Christiane Sarwarjan**
22/04/2026 **GABY Lùcia Shanone Roxanne**
13/05/2026 **PIEDFORT Alba Isabela Bernadette**
27/05/2026 **FOFANA Aïssata**
16/06/2026 **GROVOGUI Ephraim Mikaël**
06/07/2026 **KOUROUMA Kadiatou**
01/08/2026 **LOUNICI Nahil**
23/08/2026 **AUFFRET MONNOT Kaëssy anna-Bella Laëtitia**
23/08/2026 **RENARD Eléana Chantal Marinette Madeleine**



Mariages

09/08/2025 **BOILOT Loïc Samuel Jean & ROCHET Camille Luchiana**
09/08/2025 **GIRAUD Sébastien Robert & MORGAINT Ghislaine Danielle Huguette**
20/09/2025 **DORIS Lény Mickaël & LEGRAND Amélie Antoinette Monique**
26/09/2025 **MORET Gérard & SOUILHAT Jeanne Germaine**
04/10/2025 **ORLHAC Rodolphe-Constantin Bernard Marcel & LETELLIER Fanny Liliane Diane**
28/02/2026 **ZANOLINO Jacques & DUBOISSET Sylvie Claudine Marie-Claire**
05/06/2026 **CHABANNAIS Dominique & HOLDEN Genevieve Maria Louise**
06/06/2026 **UGOLINI Franck Patrick & COGNET Chantal Marie Amable**
13/06/2026 **DECAMBRON Joshua Michel Maurice & BATTUT Delphine Marion Ludivine**
22/08/2026 **ARRABAL Joseph & PAILLERET Laura Rose-Marie Isabelle**
29/08/2026 **AMHAMDI Nabil & BENYEKHLEF Dounia Yasmina**

Décés

11/08/2025 **BERNARD Josiane** née DURIN
15/08/2025 **SAENZ François Albert** né SASZCZAK
16/08/2025 **BUVAT René Bernard**
23/08/2025 **FREMIOT Marie Stella** née AYIA TIOJA
05/09/2025 **FONBANA Henri**
09/09/2025 **PASCAL Marie Louise** née CRÉMAZY
10/09/2025 **THIERCELIN-DURIN Paulette Albertine** née DUMONT
19/09/2025 **RIGAUD Nicole Mireille** née BARTHOUX
20/10/2025 **DANIEL Marinette Amélie** née MAUCHET
22/10/2025 **BICHARD Jean Gérard**
10/11/2025 **FAVIER Guy Alain**
15/11/2025 **TABARDIN Mercedes** née Silva
02/12/2025 **TABARANT Thierry**
13/12/2025 **MARTINEZ Pedro**
23/12/2025 **DRUZNIAK Izabela Helena** née ROSZEK
26/12/2025 **FAVREAU Marc Charles**
29/12/2025 **SYPER Madeleine Monique** née AUZELLE-BEAULATON
08/01/2026 **GERMANICUS Harry Maurice Eucher**
17/01/2026 **BIDON Michel Alfred**
18/01/2026 **BARRAT Jacques**
23/01/2026 **MEUNIER Gaston**
06/02/2026 **SIVADE Roger Pierre Henri**
13/02/2026 **BENNABI Tayeb**
20/02/2026 **MORAILLON Michel Claude Marie**
25/02/2026 **ALIBERT Paul Eugène**
26/02/2026 **HATALA Christiane**
26/02/2026 **BOURNAT Albert Théodore**
12/03/2026 **TREUIL Daniel Louis**
20/04/2026 **CHEVILLE Jean-Pierre**
25/04/2026 **MOIGNER Renée Suzanne Julienne** née VALENCHON
27/04/2026 **POUZET André Jacques Marcel**
17/05/2026 **TESTEMALLE Paulette Fanny** née FLOURET
22/05/2026 **KNAPPER Jean-Louis**
24/05/2026 **MARCHAND Georgette** née CHARBONNIER
24/05/2026 **RIBERIEUX Odile Marie** née MAYET
24/05/2026 **RAYMOND Denise Victorine Jeanne** née NIGON
25/05/2026 **CAYLA Michel Joseph André**
04/07/2026 **DURON Jean Jacques Germain Michel**
14/07/2026 **TABARDIN Gilles**
20/07/2026 **RICHARD Madeleine** née GAUME
29/07/2026 **GUILLOT Marie Georgette** née VALETTE
30/07/2026 **PORPHYRE Gérard**
30/07/2026 **CRESPY François Jean Marc**
14/08/2026 **VARTANIAN Céline Berthe Henriette** née TODIERE
15/08/2026 **SIBLER Michèle Renée** née DUCROS
16/08/2026 **LEONARD Paulette Jeanne** née COMBEMOREL
19/08/2026 **FAYET Jean-François Marcel**
23/08/2026 **SMOLARECK Wanda Marianna** née PLONKA

LE CONSEIL MUNICIPAL



Philippe COMTE
Maire



Jonathan AUZEL
Premier adjoint
En charge de la culture, des loisirs, des sports et de la vie associative.



Monique MERCIER
2ème adjointe
En charge des commerces, de l'artisanat, de l'industrie, de l'agriculture, de l'emploi et des ressources humaines.



Christian JOUHET
3ème adjoint
En charge des finances.



Ghislaine MROZEK
4ème adjointe
En charge des affaires scolaires, de l'action sociale et des relations intergénérationnelles.



Andre SPYCHALA
5ème adjoint
En charge de l'environnement, de l'écologie et de la préservation du patrimoine.



Corinne SAFFRÉ
6ème adjointe
En charge du cadre de vie et du tourisme.



Aurélien PEYNOT
Conseiller délégué
En charge de la jeunesse, de la communication et du numérique, auprès du Premier adjoint.



Pierre MONTEIL
Conseiller délégué
En charge des travaux auprès du Maire.



Agnès CLERET PILANDON



Manon RENARD



Camille DURIN



Dominique URSAT



Marie-Hélène VINCENT



Jean-Noël MONCELON



Sylvie LEGRAND



Eric CHAMPEYROUX



Laetitia MARCHAND



Jacqueline DUBOISSET



Béatrice BALADIER



Maryvonne HILERE



Julie SAINTIGNY



Jordi CABALLE



Christian Jouhet - Adjoint

"Depuis ma prise de fonction d'adjoint aux finances, voici les principales actions qui ont été menées :

- *En présence du Maire, nous avons rencontré le responsable de la Direction générale des finances publiques , ainsi que le conseiller aux collectivités locales, afin d'exposer la situation financière trouvée à notre arrivée et échanger sur les principales anomalies constatées sur la gestion de la commune. Deux réunions ont suivi pour évoquer plus en détail, différents points financiers et comptables . Un audit financier et fiscal va nous être présenté prochainement.*
- *Elaboration du budget 2026, en concertation avec le Maire et le service des finances . Bien que ce travail ait été rendu très difficile par le peu de marges de manœuvre, suite à une situation financière très dégradée, nous avons veillé tout particulièrement à ce que les chiffres présentés soient basés sur la sincérité.*
- *Suivi régulier de l'évolution des dépenses, afin de respecter les prévisions budgétaires.*
- *Dans toute la mesure du possible, recherche de pistes d'économie, en collaboration avec les services.*

Ma mission pour les prochains mois, voire prochaines années, sera de veiller à rétablir une situation financière acceptable, permettant de dégager une capacité d'autofinancement suffisante, pour payer les annuités d'emprunt et surtout financer, en partie, des investissements".

Christian Jouhet
Adjoint en charge des finances

UN CONSTAT ACCABLANT DRESSÉ PAR LA NOUVELLE MAJORITÉ EN PLACE

Dès notre prise de fonction, nous avons pu constater, au vu des documents comptables réels, l'état de la situation financière de la Commune et du CCAS.

Concernant le budget de la Commune :

- 400 000 € de factures du 4ème trimestre 2025 non réglées.
- Une trésorerie négative ne permettant plus de faire face au décalage entre les dépenses et les recettes.
- Par conséquent, une capacité d'autofinancement devenue négative ne permettant plus de rembourser la dette, sinon par un crédit de trésorerie que nous avons dû mettre en place.

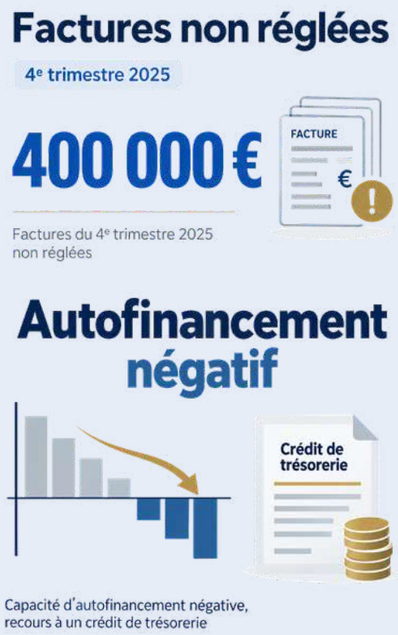

- Un résultat de fonctionnement 2025 déficitaire de 540 000 € contrairement à un excédent prévisionnel de 900 000 € annoncé par l'ancienne majorité.
- Un endettement conséquent supérieur à la moyenne des communes de même importance.

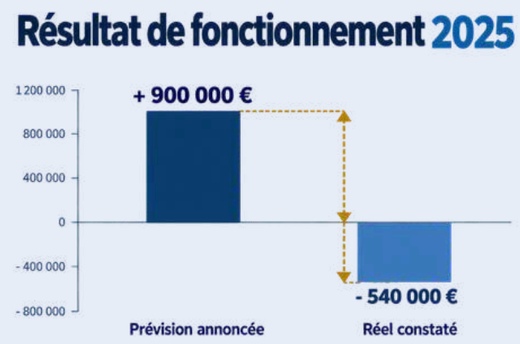

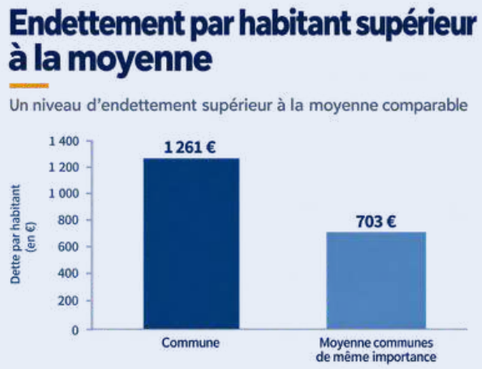

Concernant le budget du C.C.A.S., de la Résidence Autonomie (Logements-foyer) et du Jardin d'Aloïs :

- 256 000 € de factures 2025 restant à payer
- 460 000 € de déficit cumulé fin 2025.

Tout cela résulte du fait que l'ensemble des budgets, Commune et C.C.A.S, ont été établis, avec un manque total de sincérité, en minimisant les dépenses et en augmentant les recettes.



Néanmoins, nous n'avions pas imaginé une telle dérive financière. La trésorerie de début 2020 de 1.3 million d'euros a été vite dilapidée.

Par conséquent, face à cette situation, nous avons alerté les responsables de la Direction Générale des Finances Publiques de RIOM qui sont venus à notre rencontre.

Leurs propos ont été très clairs : l'ancien Maire ayant rompu volontairement tout contact avec eux et les correspondances successives restées sans réponse, notre Commune aurait été mise sous tutelle dans les prochains mois, sans réaction de notre part.

A cela s'ajoute le rapport de la Chambre Régionale des Comptes, communiqué lors du Conseil Municipal du 27 avril 2026 qui confirme la gravité de la situation financière mais a relevé, en plus, dans beaucoup d'autres domaines, de nombreuses irrégularités. En particulier, les marchés publics où la règle de mise en concurrence n'a pas été respectée. A certains moments, l'ancien Maire s'est trouvé en situation de conflit d'intérêt en ayant favorisé certaines entreprises.

La totalité de ce rapport est consultable sur le site : **www.ccomptes.fr (site de la CRC Auvergne Rhône Alpes).**

La Direction des Finances Publiques de Riom va établir gratuitement un audit financier et fiscal d'ici fin septembre.

Le moment venu, nous ne manquerons pas de communiquer avec la population pour l'informer des conclusions de ces audits.

Mais d'ores et déjà, la gravité de la situation financière, provenant d'une gestion irresponsable de l'ancienne majorité, ne sera pas sans conséquence pour chaque Éloysienne et Éloysien.



Ghislaine Mrozek – Adjointe

Affaires Sociales, Scolaires et Intergénération

“Exercer la fonction d’adjointe aux affaires sociales et scolaire c’est placer l’écoute, la disponibilité et l’accompagnement au cœur de l’action municipale.

J’ai souhaité instaurer une relation de confiance avec les familles, les enfants et les jeunes afin de faire vivre une commune solidaire et attentive à chacun”.

Ghislaine Mrozek
Adjointe en charge des affaires sociales, scolaires et intergénération

La santé chantier prioritaire





Nous avons fait de la santé l’un des chantiers prioritaires de notre mandat.

Dès notre arrivée, nous avons engagé, aux côtés de nos partenaires, des actions concrètes pour rapprocher les services et les prestations de santé des Éloysiens/ennes.

Le 29 avril dernier, le bus départemental a fait escale sur la place Michel Duval dans le cadre d’une campagne de prévention et de suivi de la vaccination.

En juillet dernier, le CPTS a organisé 2 journées consacrées au dépistage et à la prévention des maladies respiratoires, à destination des fumeurs de + de 50 ans et anciens fumeurs. À cette occasion, le bus pneumobile de la région s’est installé place Jacques Magnier.

Au programme de ces journées : scanner des poumons, évaluation du risque cardio-vasculaire, mesure du souffle, accompagnement au sevrage tabagique.

Plusieurs partenaires se sont également mobilisés à cette occasion, parmi lesquels la Ligue contre le cancer, l’espace santé CPAM, France AVC, Cœur et santé.

Au total, une trentaine de personnes se sont inscrites pour bénéficier de ces actions de prévention.

Une rentrée au plus près des élèves

Mardi 1er septembre, nous avons rendu visite aux élèves et aux enseignants de l’ensemble des établissements scolaires de la commune : les écoles publiques La Roche et La Source, l’école et le collège privés Jeanne-d’Arc, le collège Alexandre-Varenne et le lycée Desaix.

Cette année, les écoles publiques accueillent 136 élèves à La Roche et 67 à La Source. Cette visite témoigne de notre volonté de rester à l’écoute des équipes éducatives et d’entretenir un dialogue régulier avec l’ensemble des établissements scolaires.



Rentrée École maternelle La Source

Plan canicule personnes vulnérables

Cet été, les canicules successives ont frappées durement notre pays.

La commune a contribué à la protection des citoyens vulnérables par une campagne de recensement et d’inscription de ces personnes sur un fichier des personnes vulnérables.

Les élus ont également par cette prise de contact pu prendre attache avec les personnes seules et isolées afin de recueillir leurs difficultés et besoins.

Pour faire face aux fortes chaleurs, la commune a ouvert l’accès au salon climatisé du logement foyer à toutes personnes âgées ou vulnérables pour trouver un havre de fraicheur dans ces périodes difficiles.



Activités du CLIC

Le CLIC Riom Limagne Combrailles accompagne les personnes de plus de 60 ans, leurs proches et les professionnels. Cet automne, il propose trois activités gratuites à Saint-Éloy-les-Mines.

CLIC
Riom Limagne Combrailles

Atelier d’écriture

Du 6 octobre au 24 novembre 2026, cinq séances auront lieu les mardis de 16h à 18h, à la Maison des Associations – salle de la Verrière. Un atelier pour stimuler sa mémoire et son imagination dans une ambiance conviviale.

Relaxation sonore

Les 26 novembre, 3 et 10 décembre, de 16h45 à 18h15, à la Halle en bois du plan d’eau. Une parenthèse de détente pour découvrir la relaxation sonore et profiter d’un moment pour soi.

Réflexologie faciale

Les 27 novembre, 4 et 11 décembre, de 14h à 15h30, salle « Travaux Manuels », 36 rue Jean Jaurès. Animé par Sabine Salze, cet atelier permettra de découvrir la réflexologie faciale Dien Chan et quelques gestes simples à pratiquer au quotidien.

Activités gratuites sur inscription.
Renseignements et inscriptions : CLIC Riom Limagne Combrailles – 04 73 33 17 64.

Repas des ainés | **Dimanche 29 novembre 2026**
Salle des fêtes Marcel Beaulaton



Jonathan Auzel – Premier Adjoint

"Voilà maintenant six mois que Philippe Comte m'a accordé sa confiance en me nommant Premier Adjoint. Je mesure chaque jour la responsabilité qui m'a été confiée et je suis heureux de pouvoir m'investir pleinement pour Saint-Éloy-les-Mines.

Enfant du pays et engagé depuis plusieurs années dans la vie de notre commune, cet engagement me tient particulièrement à cœur.

Je suis notamment très heureux de travailler autour de la culture, du sport et de la vie associative. Ces domaines font vivre notre ville et créent du lien entre les habitants.

Nos associations sont une véritable richesse pour Saint-Éloy-les-Mines, grâce au travail et à l'engagement de leurs bénévoles. Elles peuvent compter sur moi, mais également sur le soutien des services municipaux, pour les écouter, les accompagner et faciliter leurs projets.

Ces six premiers mois ont déjà été riches en rencontres, en projets et en échanges. Et ce n'est que le début, nous avons encore beaucoup à construire ensemble pour notre commune".

Jonathan Auzel
Premier adjoint en charge de la culture, des loisirs, des sports et de la vie associative
3ème Vice-Président de la Communauté de Communes du Pays de Saint Eloy













62e Fête des Vins et Saveurs du Terroir

La Fête des Vins, un rendez-vous incontournable

La 62e Fête des Vins et Saveurs du Terroir, organisée en juin dernier, a une nouvelle fois confirmé toute l'importance de ce rendez-vous dans la vie de Saint-Éloy-les-Mines.
Pendant trois jours, près de 15 000 visiteurs ont profité des nombreuses animations proposées dans une ambiance festive et conviviale, sous une météo particulièrement favorable. Une quarantaine d'exposants, viticulteurs et producteurs de produits du terroir, étaient présents pour faire découvrir leurs savoir-faire et leurs spécialités.

Le traditionnel repas inaugural du samedi midi, qui a réuni près de 300 convives, ainsi que l'intronisation des Fins Palais, ont marqué le lancement de cette nouvelle édition.

La musique a également rythmé le week-end avec deux grandes soirées de concert : Mario, d'Émile et Images, le samedi soir, puis Wepa Wepa le dimanche soir. Les festivités se sont prolongées avec les bals animés par Ultrason les samedi et dimanche soir, qui ont rencontré un très beau succès avec 1 600 entrées cumulées sur les deux soirées.
Les cavalcades du dimanche et du lundi après-midi ont une nouvelle fois attiré un public nombreux. Les associations éloysiennes se sont, cette année encore, fortement mobilisées pour prendre part aux défilés, aux côtés des troupes et compagnies invitées, contribuant pleinement à l'ambiance et au succès de ces grands rendez-vous populaires. Le défilé des chars illuminés du dimanche soir est venu prolonger la fête dans une atmosphère particulièrement festive.

Au-delà des animations, la Fête des Vins reste avant tout le fruit d'une forte mobilisation locale. Commerçants, artisans, associations, bénévoles et différents acteurs de la commune participent pleinement à sa réussite et contribuent, chacun à leur manière, à faire vivre cet événement.

Par son ampleur, sa fréquentation et sa capacité à rassembler, la Fête des Vins et Saveurs du Terroir constitue un temps fort majeur de l'année à Saint-Éloy-les-Mines. Elle participe à l'attractivité de la commune, met en valeur son tissu associatif et économique et offre, chaque année, un moment privilégié de rencontre et de convivialité.

Cette 62e édition, marquée par une forte affluence et la satisfaction du public, comme des participants, aura une nouvelle fois démontré l'attachement porté à cette manifestation emblématique.

SAINT-ELOY LES-MINES L'ételoysien

Cet été, le tissu associatif éloysien et la municipalité ont une nouvelle fois répondu présents pour vous proposer un programme d'animations riche et diversifié.

Au total, 28 animations et événements, répartis de juin à septembre, ont rythmé la saison estivale et contribué à faire de l'été à Saint-Éloy-les-Mines un temps de fête, de rencontres et de convivialité.

Concerts, rendez-vous culturels, animations sportives ou familiales : chacun a pu profiter de nombreux moments de partage tout au long de l'été.









Forum des associations



Le forum des associations 2026 s'est tenu le samedi 5 septembre.

Les associations éloysiennes et le public ont répondu nombreux à ce rendez-vous annuel, permettant à chacun de découvrir les activités proposées sur notre commune, d'échanger avec les bénévoles et de s'informer sur les différentes possibilités d'inscription.

Un moment convivial qui a une nouvelle fois mis en valeur la richesse et le dynamisme du tissu associatif éloysien.





Zoom sur : Le FC Nord Combraille



Cette saison restera forcément une année particulière pour le FC Nord Combraille. Dix ans après la dernière montée du club en Départemental 1, notre équipe fanion retrouve aujourd'hui ce niveau, au terme d'une très belle saison en D2.

Le groupe seniors a réalisé une saison solide et régulière. Nous avons passé toute l'année dans le haut du classement, parmi les quatre premières équipes, avant de prendre la tête à seulement trois ou quatre journées de la fin.

Comme souvent dans une saison, certains matchs ont marqué un tournant. Je pense notamment à notre victoire 1-0 sur le terrain de notre rival, l'US Gervaisienne, qui nous a permis de prendre énormément de confiance. Il y a également ce match à domicile contre Saint-Bonnet : menés 3-1, nos joueurs ont trouvé les ressources pour revenir à 3-3 dans les dix dernières minutes. Enfin, la victoire face à l'AS Cellule, l'un des gros morceaux de la poule, a confirmé que nous avions les qualités pour aller chercher quelque chose de grand.
Mais cette montée ne doit surtout pas être résumée à la réussite d'une seule équipe.

Bien sûr, les joueurs et le staff seniors ont été remarquables de sérieux, de solidarité et de régularité. Mais pour moi, cette accession est avant tout la victoire de tout un club. Elle est le résultat d'une dynamique engagée depuis plusieurs années et du travail de toutes celles et ceux qui font vivre le FC Nord Combraille au quotidien : joueurs de toutes les catégories, éducateurs, dirigeants, bénévoles, parents, supporters et partenaires.

Une mention particulière doit également être faite à l'ensemble des membres du bureau. Ils ne comptent pas les heures passées pour le club, souvent dans l'ombre, et tout ce travail a aussi porté ses fruits cette saison. Une équipe peut gagner des matchs, mais pour monter et progresser durablement, il faut avant tout un club qui fonctionne bien, un club sain, uni et vivant. C'est ce que nous essayons de construire chaque année au FC Nord Combraille.

Cette montée en D1 est donc une formidable récompense, mais elle doit surtout nous donner envie de continuer. Le club grandit, nos équipes progressent et nous souhaitons poursuivre cette belle dynamique.

Alors, que vous soyez joueur, éducateur, dirigeant, bénévole ou simplement quelqu'un qui souhaite donner un peu de son temps à une association locale, les portes du FC Nord Combraille sont grandes ouvertes.
Il y a toujours une place pour celles et ceux qui souhaitent rejoindre l'aventure Sang & Or et participer à la vie du club.
Cette montée appartient à tout le FC Nord Combraille.



Corinne Saffré - Adjointe

Cadre de vie et Tourisme

"Particulièrement honorée d'assumer cette fonction et guidée par la rigueur et le sens de l'écoute, j'aurais à cœur de concrétiser des ambitions fortes.

Le cadre de vie et le tourisme, véritables piliers de l'attractivité et de l'équilibre de notre ville, seront portés avec une énergie renouvelée.

Dès les premiers jours, j'ai voulu placer ce mandat sous le signe du mouvement.

Fortement ancrée dans le tissu local, j'ai rapidement déployé mes nouvelles compétences pour être pleinement opérationnelle. Aujourd'hui, ce travail se matérialise déjà par plusieurs réalisations concrètes :

· Soutien au commerce local : Nouvelle gestion de la Pyramide du plan d'eau, en installant une relation de confiance et de soutien mutuel avec une commerçante d'expérience Mélanie et ses filles.

· Sport et nature : Organisation de balades à VTT, initiées grâce au précieux concours et à l'encadrement d'une association locale : l'UVSE.

· Cadre de vie : Embellissement de notre quotidien grâce à la mobilisation des Éloysiens autour du concours des maisons fleuries, un rendez-vous essentiel pour l'attractivité de notre commune.

· Engagements autour de lieux incontournables du Tourisme : Maison de la Mine / Point d'information touristique et le plan d'eau avec des jeunes qui ont œuvré au bon déroulement de la saison estivale. Merci à Énola, Clémence et Valentin.

· Patrimoine, mémoire et solidarité : Création d'une randonnée thématique « sur les pas des Gueules noires », mettant à l'honneur notre riche passé minier".

Corinne Saffré
Adjointe en charge du cadre de vie et du tourisme



Énola Mercier | Accueil maison de la mine

"J'ai postulé à la Maison de la Mine suite à une annonce. Cette opportunité m'a permis de découvrir le patrimoine local proche de chez moi, tout en sortant de ma zone de confort et en surmontant ma timidité.

Après un mois sur place, je retiens surtout une expérience très humaine. Les membres de l'association « Souvenirs et Patrimoine du Mineur » s'investissent énormément pour faire vivre l'histoire de la mine à travers leurs récits, le film immersif et l'exposition.

Les échanges avec les visiteurs, notamment ceux venant d'autres régions minières, ont également été très enrichissants. Cette expérience m'a beaucoup apportée, aussi bien personnellement que professionnellement".

Maître-nageur sauveteur | Valentin Lintz

"J'ai postulé à Saint-Éloy-les-Mines car, étant sapeur-pompier volontaire au CSP de Montluçon, ce poste me permettait de concilier facilement cette activité avec mon emploi saisonnier. J'ai également obtenu le concours de caporal sapeur-pompier professionnel au mois de mai dernier, ce qui m'a permis de continuer en parallèle mes démarches et mes candidatures auprès des différents SDIS.

Cette expérience m'a aussi permis de découvrir un nouveau plan d'eau, situé dans un cadre particulièrement agréable. J'ai apprécié le site, mais aussi les échanges avec les personnes rencontrées au cours de cette période. J'en retiens de belles rencontres, aussi bien sur le plan professionnel qu' extra-professionnel".



Maisons Fleuries



MAISONS INDIVIDUELLES

1ère place Jacinto SILVA
2e place Gérard SEMME
3e place Lucette JOUHET
4e place Claire LADRECH
5e place Marie-Claire KOZAN
6e place Isabelle COFFRADE
7e place Jacques JEROME

FAÇADE

1ère place Benjamin BIDON
2e place Michelle MEUNIER
3e place Christelle QUANTIN





Clémence Tribout | Accueil maison de la mine

"Je m'appelle Clémence Tribout, j'ai 21 ans et je suis originaire de Saint-Éloy-les-Mines. Cet été, en cherchant un travail saisonnier, j'ai vu que la Maison de la Mine recherchait des agents d'accueil. Après trois années d'études à Clermont-Ferrand, cette occasion me permettait de renouer avec ma ville d'origine tout en partageant son histoire avec les visiteurs.

Je connaissais déjà la Maison de la Mine, mais cette fois j'étais derrière le bureau. J'ai notamment découvert la salle immersive et les parcours audio, très appréciés du public. Beaucoup de visiteurs venaient de la région ou d'autres territoires miniers. Ces échanges m'ont fait prendre conscience de l'importance et de l'étendue de cette histoire minière commune".

Un bel été pour les randonnées VTT !

Cet été, les randonnées VTT proposées par l'UVSE ont rencontré un beau succès. Chaque dimanche et jeudi, de nombreux participants se sont retrouvés au départ de la Halle en Bois pour partager des parcours variés et conviviaux.

Encadrées par l'UVSE, ces sorties ont permis à chacun de profiter pleinement des chemins et paysages de notre territoire, dans une ambiance sportive et chaleureuse.

Une belle réussite qui donne déjà envie de renouveler l'expérience !

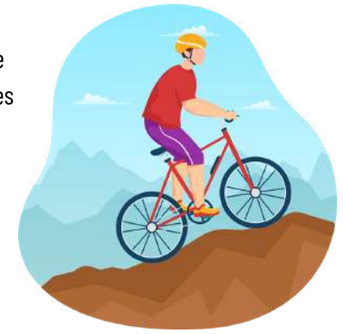

Pyramide du plan d'eau

Cet été, la gestion de la pyramide du plan d'eau a été confiée à l'équipe du bar "Chez Mel".

Nous remercions Mélanie, Océane, Sarah et Angélina pour avoir animé ce lieu emblématique de la saison estivale à Saint Eloy.

Avec leur bonne humeur communicative, elles ont pu assurer durant deux mois, à la fois un service de petite restauration, glaces et boissons sans alcool, la location des pédalos et des VTT.





Monique Mercier – Adjointe

Commerce, artisanat, industrie, agriculture, emploi et ressources humaines

"Élue engagée pour le développement économique de notre commune, 2ème Adjointe au maire en charge du commerce, de l'industrie, de l'artisanat, de l'agriculture et de l'emploi, je suis profondément attachée à la vitalité et à l'attractivité de notre ville.

Ma mission est avant tout d'être à l'écoute des acteurs économiques locaux, de comprendre leurs besoins, leurs attentes et leurs projets, afin de les accompagner au mieux et de contribuer à créer un environnement favorable au développement de leurs activités.

Je souhaite également porter une attention particulière à la valorisation de nos savoir-faire et de nos compétences locales. Notre industrie, nos artisans, nos agriculteurs et nos commerçants sont une véritable richesse pour notre territoire. L'industrie notamment offre de nombreuses opportunités et représente un secteur d'avenir pour les générations futures.

Derrière le mandat d'élue, je reste une femme de terrain, proche de celles et ceux qui font vivre notre commune au quotidien. Mon engagement est clair : défendre l'activité, soutenir nos entreprises, favoriser l'emploi local et contribuer à construire un avenir économique dynamique et durable pour notre ville".

Monique Mercier
Adjointe en charge du commerce, de l'artisanat, de l'industrie, de l'agriculture, de l'emploi et des ressources humaines

Nouveaux commerces

Deux nouveaux commerces ont ouverts leurs portes à Saint-Eloy-les-Mines, parmis eux :

- le 100% sport en mai dernier, bar géré par David et Kévin Nouhen accompagnés par Rémy Chassagnette
- Le camping des Combrailles, en juillet, suite à la vente du camping municipal. La direction de cet établissement est assuré par la société Evanature.



100% Sport

Un nouveau lieu de vie et de convivialité à Saint-Éloy-les-Mines, avec de nombreux services :

- Bar et petit snack
- FDJ
- Presse et dépôt du journal La Montagne
- Diffusion sur grand écran des grands événements sportifs : football, rugby, Formule 1, Moto GP...
- Des soirées à thème une fois par mois !

Le 100% Sport est ouvert du lundi au samedi de 6h à 19h, et le dimanche de 6h à 12h. Certains soirs, le bar ouvre également à l'occasion des événements sportifs.

Camping des Combrailles

Un lieu idéal pour profiter de la nature et des grands espaces à Saint-Éloy-les-Mines, au bord des plans d'eau :

- 26 mobil-homes premium
- 44 emplacements grand confort
- 10 emplacements avec sanitaires privatifs
- Plus de 35 hectares de plans d'eau accessibles pour la pêche
- Plage de sable, baignade surveillée en saison et jeux pour enfants

Le camping est ouvert du 30 avril au 9 octobre 2026, avec un accueil de 9h à 12h et de 14h à 21h.

04 73 79 31 15 - contact@evanature.fr



A la rencontre des services



Être au service de la collectivité, c'est aussi être attentive à celles et ceux qui la font vivre au quotidien.

Les agents municipaux sont au cœur du fonctionnement de notre commune.
Ils contribuent directement à la qualité de service rendu aux habitants

Ma mission est de les accompagner au quotidien et de contribuer à créer les meilleures conditions de travail. Je porte également une attention particulière à la rigueur dans l'organisation des services, à la définition claire des responsabilités et à la valorisation des compétences de chacun.

Une collectivité qui avance est aussi une collectivité qui prend soin de celles et ceux qui la servent.

Mon objectif est simple, construire, avec les agents et les élus, une organisation municipale efficace, humaine et tournée vers l'intérêt général, au service de tous les Eloysiens.

Joëlle Robert, une carrière guidée par la passion et les rencontres

Dès l'âge de 12 ou 13 ans, Joëlle découvre la parfumerie alors connue sous le nom d'« Institut Cendrine ». C'est un véritable coup de cœur pour ce lieu, dont elle tombe littéralement amoureuse.

Vers 15 ans, elle souhaite s'orienter vers l'esthétique. Ses parents s'y opposent et refusent qu'elle poursuive une formation dans cette voie. Joëlle débute alors sa vie professionnelle comme préparatrice en pharmacie. Elle y retrouve déjà plusieurs dimensions qui lui tiennent à cœur : le contact avec les personnes, le conseil et cette volonté de s'occuper des autres.

Mais son envie de travailler dans l'esthétique ne disparaît jamais. Son intérêt pour le maquillage, le soin et pour une relation plus personnelle avec la clientèle finit par la ramener à ce lieu qui l'avait tant marquée quelques années auparavant.

En octobre 1995, elle franchit le pas et rachète l'Institut Cendrine. Le défi est important : la clientèle est alors à construire, tout est à faire et Joëlle doit gérer seule son commerce. Pourtant, l'activité démarre rapidement et l'institut trouve sa clientèle.

Curieuse des évolutions et des nouveautés de son domaine, Joëlle continue tout au long de sa carrière à se former et à découvrir les nouvelles pratiques, notamment en participant à des congrès professionnels.

Mais ce qu'elle retiendra avant tout de son métier, ce sont les rencontres. Au fil des années, des personnes très différentes ont franchi la porte de son institut. Prendre soin de sa clientèle, conseiller, donner le sourire, apporter parfois un peu de réconfort et avoir le plaisir de voir repartir quelqu'un satisfait ont toujours été au cœur de sa manière d'exercer son métier.

Une profession dans laquelle Joëlle dit avoir donné sans compter, portée par sa passion et son amour du métier. Après toutes ces années, elle garde le souvenir de « belles années », sans regret, avec la satisfaction d'avoir, grâce à sa ténacité, fait vivre et perdurer l'Institut Cendrine.

À l'heure de tourner cette page, Joëlle tient à remercier Laetitia, qui travaille à ses côtés depuis un an, ainsi que Mégane, à qui elle transmet aujourd'hui le commerce et qui s'apprête à poursuivre l'histoire de l'Institut Cendrine.

La municipalité remercie Joëlle pour toutes ses années à l'écoute et au soin des Éloysiens et lui souhaite une heureuse retraite.



Le mot de Joëlle « Une belle page se tourne… »

« Après 31 années à vos côtés, l'heure est venue pour moi, Joëlle, de prendre ma retraite.

J'ai réalisé mon rêve et surtout, j'ai eu la chance de partager ma passion avec vous au fil de toutes ces années.

Cette merveilleuse aventure n'aurait pas été la même sans vous.

Je tiens à vous remercier du fond du cœur pour votre fidélité, votre confiance et tous ces précieux moments partagés.

Aujourd'hui, je passe le relais à Mégane, qui a partagé mon amour du métier pendant ces cinq dernières années.

Je suis heureuse de lui confier cette belle histoire et de la voir, à son tour, écrire une nouvelle page de l'Institut Cendrine. »

« Je pars le cœur rempli de beaux souvenirs, heureuse de cette nouvelle page qui s'ouvre, mais avec une petite pointe de tristesse à l'idée de vous quitter. »

Portrait de Commerçant : Maison PAYA

Une histoire de famille, de savoir-faire et de passion



De génération en génération, la passion se transmet…

Installés dans notre commune, Matthieu et Emilie font vivre avec passion un savoir-faire familial qui se transmet aujourd'hui pour la troisième génération.

Boulangers, pâtissiers et chocolatiers, ils perpétuent une tradition tout en faisant évoluer leur activité au fil des années.

INTERVIEW

Pouvez-vous nous raconter l'histoire de votre entreprise ?

Notre entreprise a ouvert ses portes le 15 octobre 1956 par Christian et Suzanne. C'est une histoire familiale qui se poursuit aujourd'hui avec la troisième génération.

En 1992, mes grands-parents ont pris leur retraite et mes parents, Michel et Nathalie, ont repris le commerce. Ils l'ont fait vivre pendant près de trente ans, jusqu'en 2020, année où j'ai à mon tour repris l'entreprise pour la troisième génération, avec mon épouse Émilie, salariée à mes côtés. Avant de rejoindre l'entreprise familiale, Émilie était fleuriste.

À l'origine, notre activité reposait sur quatre savoir-faire : la pâtisserie, la chocolaterie, la glacerie et la confiserie. En 2018, nous avons également développé la fabrication du pain.

Qu'est-ce qui vous a donné envie de choisir ce métier ?

Je suis dans cet univers depuis tout petit. J'ai grandi en regardant mon père travailler. Déjà dans mon landau j'étais dans le laboratoire ! Puis, vers 12 ans, j'ai commencé à aider, notamment pendant les périodes de Noël pour la fabrication des bûches.

J'ai réellement débuté ma carrière en 2000, mais finalement, ce métier a toujours fait partie de ma vie. Ce qui me passionne particulièrement, c'est le chocolat. Si je pouvais ne faire que ça, je crois que je serais heureux ! J'aime également beaucoup la confiserie, les bonbons et la biscuiterie, peut-être même davantage que la pâtisserie traditionnelle.

Combien êtes-vous aujourd'hui dans l'entreprise ?

Nous sommes une équipe de six personnes, avec des compétences complémentaires : Émilie et moi, deux vendeuses, un boulanger, une apprentie pâtissière et une personne pour l'entretien.

C'est une petite équipe, mais chacun joue un rôle important dans le fonctionnement de l'entreprise.

Quelle importance accordez-vous à la fabrication artisanale ?

Pour nous, c'est essentiel. Nous sommes très attachés à la qualité des produits que nous utilisons, de bons beurres, de bons chocolats et, plus généralement, des matières premières de qualité. Bien sûr, travailler avec de bons produits représente un coût, mais nous considérons que ce coût est aussi le reflet de la qualité, du travail et du savoir-faire artisanal.

Nous tenons également à conserver certaines pratiques et recettes transmises au sein de la famille. Mais tradition ne signifie pas immobilisme. Nous cherchons aussi à faire évoluer nos produits, notamment en réduisant progressivement le sucre. Pour les préparations aux fruits, par exemple, nous privilégions des purées moins sucrées afin de préserver davantage le goût du fruit.

Notre objectif reste toujours le même : proposer un produit de qualité et satisfaire nos clients.

Que représente pour vous la transmission familiale ?

C'est une véritable fierté. J'avais fait la promesse à mon grand-père de maintenir le commerce et de préserver sa renommée. C'est donc une responsabilité qui me tient particulièrement à cœur.

Aujourd'hui, transmettre, c'est aussi réussir à faire perdurer l'entreprise dans un contexte économique qui n'est pas toujours simple. Nous devons nous adapter aux attentes de nos clients, notamment en matière de prix et de volumes.

Pour nous, la transmission, c'est donc à la fois préserver ce qui a été construit par les générations précédentes et continuer à faire évoluer l'entreprise.

Comment conciliez-vous votre vie de famille et les exigences de votre métier ?

Ce n'est pas toujours simple, car je passe énormément de temps à la pâtisserie. Certaines journées commencent à 4 heures du matin et peuvent se terminer vers 18 heures. Il y a aussi des périodes particulièrement intenses, notamment Noël, les galettes des rois et Pâques, où le rythme de travail est très soutenu.

Nous avons la chance que notre fils Léo soit compréhensif, et mes parents nous apportent également beaucoup d'aide. Mais il est vrai que l'on ne coupe jamais complètement avec le métier. Même à la maison, il nous arrive souvent d'en parler !

Comment voyez-vous l'avenir de votre commerce ?

Nous envisageons l'avenir avec confiance et avec beaucoup d'idées. Nous avons récemment réalisé plusieurs investissements, nous aimerions surtout faire davantage connaître notre savoir-faire, notamment en participant à des salons du chocolat.

Nous souhaitons également développer l'expédition de nos produits dans toute la France. Et puis, nous avons toujours de nouvelles idées en tête pour faire découvrir de nouveaux produits et continuer à surprendre nos clients.

Quel message souhaitez-vous adresser aux habitants ?

Tout simplement merci !

Merci pour leur fidélité, car c'est grâce à nos clients que nous sommes toujours là aujourd'hui, après toutes ces années. Nous sommes également très sensibles à leurs retours, qu'ils concernent nos produits ou l'accueil. Ces échanges sont importants pour nous : ils nous permettent de savoir ce qui plaît, de nous remettre en question et de continuer à progresser.

Après trois générations, notre plus belle récompense reste finalement de voir nos clients revenir, parfois avec leurs enfants et aujourd'hui leurs petits-enfants.













André Spychala - Adjoint

"Mon action s'articule autour de plusieurs priorités : transition environnementale, propreté, patrimoine, prévention et gestion des déchets.

Plusieurs projets sont suivis en matière d'énergie et d'environnement : réduction des consommations, développement du solaire, réseau de chaleur ou encore projet de véloroute « Via Combrailles ». La végétalisation, la propreté de la commune et l'isolation de bâtiments municipaux font également partie des actions engagées, avec l'implication essentielle des agents.

La préservation du patrimoine et le devoir de mémoire occupent aussi une place importante. Je participe aux cérémonies commémoratives et aux travaux de la commission patrimoine. Cette année a notamment été marquée par le centenaire du chevalement, organisé avec l'association Souvenirs et Patrimoine du Mineur et le soutien de la municipalité.

Je participe également au suivi des dossiers liés à l'habitat indigne.

Élu vice-président du SICTOM des Combrailles le 20 mai, je suis notamment chargé des questions de collecte des ordures ménagères et du tri. Plusieurs actions sont en cours : amélioration des espaces de stockage des bacs, prévention, compostage, broyage des végétaux et lutte contre le gaspillage alimentaire.

Je tiens enfin à saluer le travail quotidien des agents du SICTOM et des Services Techniques, ainsi que les actions de sensibilisation menées auprès des habitants".

André Spychala
Adjoint en charge de l'environnement, l'écologie et la préservation du patrimoine
3ème Vice-Président du SICTOM

Le chevalement du puits Saint-Joseph fête ses 100 ans !



Le samedi 19 septembre, la Ville de Saint-Éloy-les-Mines et l'association Souvenirs et Patrimoine du Mineur ont célébré le centenaire du chevalement du puits Saint-Joseph, monument emblématique de l'histoire minière de la commune.

Tout au long de la journée, animations et rencontres ont permis de faire revivre cette mémoire et de la transmettre aux nouvelles générations. Récits, chants polonais et intervention d'une conteuse ont rappelé le quotidien des mineurs, de leurs familles et l'importance de la mine dans l'histoire de Saint-Éloy-les-Mines.

La plantation d'un arbre a constitué un moment symbolique, associant souvenir des générations passées et transmission de cette histoire vers l'avenir.

La journée s'est également poursuivie en musique avec le concert de Tonio Escamez.

À la tombée de la nuit, la mise en lumière du chevalement et le spectacle de Dynamik ont offert un temps fort de la célébration, accompagné par les jeunes du FCNC interprétant "Les Corons".

Un siècle après sa construction, le chevalement Saint-Joseph reste le témoin d'une activité qui a façonné la commune jusqu'à la fermeture de la mine en 1978. Il rappelle le travail et le courage de générations de mineurs, ainsi que l'histoire des nombreuses familles, notamment polonaises, venues participer au développement de la ville.

La Ville remercie les bénévoles, associations, artistes, agents et partenaires mobilisés, ainsi que le public venu nombreux partager cette journée de mémoire et de convivialité.

Cent ans après, le chevalement demeure un repère du paysage éloysien et un symbole de notre histoire collective.

Environnement, écologie, préservation du patrimoine

Lors du renouvellement des bureaux des syndicats dont la commune est membre, Monsieur Spychala a été élu 3ème vice president du SICTOM.

Il portera la voix de St Eloy dans la mise en oeuvre de la stratégie de gestion des déchets sur le territoire étendu du Sictom

Valoriser ses déchets verts directement au jardin

Le SICTOM des Combrailles accompagne les particuliers pour transformer les branches et tailles de jardin en une ressource utile, plutôt que de les transporter en déchetterie.

Une fois broyés, ces végétaux deviennent un paillage naturel à utiliser au pied des arbres, des haies, des massifs ou au potager. Le broyat aide à conserver l'humidité du sol, limiter les herbes indésirables et protéger la terre. En se décomposant, il apporte aussi de la matière organique et contribue à améliorer la qualité du sol.

Cette pratique permet donc de réduire les déplacements en déchetterie tout en valorisant directement les déchets verts au jardin.
Pour encourager le broyage, le SICTOM propose, sous conditions, une aide de 300 € pour l'achat d'un broyeur, ou une prise en charge de 50 % d'une prestation de broyage ou de location, plafonnée à 100 €.







Aurélien Peynot - Conseiller Délégué

Jeunesse, Communication et Numérique

"Dans le cadre de ma délégation, je souhaite contribuer à moderniser et dynamiser la communication de la commune. L'objectif est de mieux informer les habitants, de valoriser les événements et les initiatives locales et de rendre l'information municipale plus accessible, notamment grâce aux réseaux sociaux et aux outils numériques.

"La jeunesse occupe également une place importante. La redynamisation du Conseil Municipal des Jeunes (CMJ) en fait partie, avec l'envie de donner davantage la parole aux jeunes et de les associer à la vie de Saint-Éloy-les-Mines.

Depuis le début du mandat, plusieurs actions sont déjà engagées autour de ces axes. Elles seront poursuivies et développées dans les prochains mois, avec une volonté simple : mieux communiquer, mieux écouter et favoriser la participation des habitants à la vie de notre commune".

Aurélien Peynot
Conseiller délégué à la jeunesse, la communication et au numérique

Une journée de découverte pour les jeunes du CMJ et du BDJ



Les jeunes du Conseil Municipal des Jeunes (CMJ) et du Bureau des Jeunes (BDJ) ont participé à une journée placée sous le signe de la découverte et de la convivialité, à la découverte du patrimoine et de la biodiversité en Aveyron.

La journée a débuté au viaduc de Garabit, où les jeunes ont découvert l'histoire et l'importance de cet ouvrage emblématique.

Direction ensuite le viaduc de Millau, avec la visite de son exposition consacrée à sa construction et aux défis techniques de sa réalisation.

L'après-midi, place à Micropolis, la Cité des Insectes. Accompagnés d'un guide, les jeunes ont exploré le monde fascinant des insectes à travers une visite interactive et un atelier ludique autour de la biodiversité.

Une belle journée éducative et conviviale pour les jeunes du CMJ et du BDJ.

Saint-Éloy-les-Mines arrive sur illiwap



La Ville de Saint-Éloy-les-Mines rejoint illiwap, l'application gratuite d'information locale déjà utilisée sur le territoire du Pays de Saint-Éloy.

Accessible simplement depuis un smartphone, illiwap propose un fil d'informations regroupant les publications de la commune ainsi qu'un agenda permettant de retrouver facilement les événements et rendez-vous à venir.

La Ville enrichira progressivement son espace illiwap avec des annuaires dédiés aux associations et aux commerces de Saint-Éloy-les-Mines, afin de faciliter l'accès aux informations et coordonnées des acteurs locaux.

Comment s'abonner ?
Il suffit de télécharger gratuitement l'application illiwap sur l'App Store ou Google Play, de rechercher « Saint-Éloy-les-Mines », puis de s'abonner à la station de la commune.
Aucune création de compte n'est nécessaire. L'application est gratuite, simple d'utilisation et conçue dans le respect de la vie privée.

Pour télécharger facilement l'application, retrouvez les QR codes vers l'App Store et Google Play en 4e de couverture de ce bulletin.

Avec illiwap, l'information municipale devient encore plus accessible et vous accompagne désormais directement sur votre smartphone.



Pierre Monteil - Conseiller Délégué

Travaux

"Malheureusement, ce début de mandat ne permet pas d'investissement dans des travaux neufs conséquents. Notre priorité reste donc l'entretien de nos espaces verts, de nos rues, de nos locaux pour garder une ville propre et accueillante. Je remercie, mon collègue élu, Jean Noël Moncelon pour son aide et son engagement au quotidien au service de la commune"

Pierre Monteil
Conseiller délégué en charge des travaux
3ème Vice-Président du syndicat Sioule et Morge

Travaux d'entretiens

Bien que nous ne puissions pas investir dans des travaux d'envergures, nous n'abandonnons pas l'entretien et la maintenance régulière de la commune.

- Reprise de peinture de la porte de l'église du vieux bourg, rénovation d'une croix.
- Travaux de maintenance et de rénovation des boiseries de l'espace scénique place Jacques Magnier.
- Rénovation du bicouche et des accotements sur les routes communales, à Montjotin, route des Bouis Velard et route du Mas.
- Création d'un point d'eau supplémentaire au centre du cimetière.

Fleurissement espaces verts

Nous avons à cœur d'embellir notre commune et de reprendre l'entretien des espaces verts trop longtemps laissés à l'abandon, aussi nous avons choisi de remettre en fleurissement les jardinières de la rue Jean Jaures, poursuivre l'embellissement de l'espace sur le rond point de l'entrée sud, dit du mineur, ainsi que l'espace vert de l'entrée nord.

Illumination chevalement

Le chevalement du puits Saint-Joseph illumine de nouveau les nuits éloysiennes.

Après plusieurs années durant lesquelles il est resté éteint, nous avons fait le choix de lui rendre son illumination nocturne, à laquelle les Éloysiens sont tant attachés.

Nos services techniques sont mobilisés pour assurer le bon fonctionnement et le maintien en état des équipements de la commune.










Police Municipale

Le service de police municipale reprend ses activités

La municipalité est heureuse d'annoncer la reprise du service de police municipale, interrompu depuis près de deux ans.

Cette remise en place traduit la volonté de la commune de renforcer la proximité avec les habitants, de contribuer à la tranquillité publique et d'assurer une présence régulière sur le territoire.

Le service est désormais assuré par une agente de police municipale, qui exercera l'ensemble des missions relevant de ses compétences : prévention, surveillance de la voie publique, respect des arrêtés municipaux, sécurisation des abords des écoles, police de l'environnement, gestion des incivilités, relations avec les administrés et le travail en partenariat avec les autres acteurs de la sécurité.

L'objectif est de développer une police municipale accessible, à l'écoute et proche des habitants, privilégiant le dialogue, la prévention et la présence sur le terrain tout en veillant au respect des règles nécessaires au bien-vivre ensemble.

Cette reprise s'inscrit dans la volonté de la municipalité d'offrir un service public de proximité répondant aux attentes de la population et contribuant à la qualité de vie de tous.

La municipalité souhaite la bienvenue à sa nouvelle agente et lui adresse tous ses vœux de réussite dans ses nouvelles fonctions.



Police municipale : une présence de proximité au service des Éloysiens

Une policière municipale au plus près du quotidien

À Saint-Éloy-les-Mines, la police municipale constitue un service de proximité essentiel à la vie de la commune. Présente sur le terrain, notre policière municipale intervient au quotidien dans de nombreux domaines, avec un objectif commun : contribuer à la tranquillité, à la sécurité et au bien-vivre ensemble.
Être policière municipale, c'est bien plus que faire respecter les règles. C'est aussi être à l'écoute des habitants, prévenir les situations difficiles, renseigner, dialoguer et intervenir lorsque cela est nécessaire.
Seule en poste, elle assure avec disponibilité et polyvalence des missions très variées, au contact direct de la population.

Une présence visible dans la commune

La présence sur le terrain constitue l'une des principales missions de la police municipale. Les patrouilles permettent de veiller au respect des règles et de repérer les situations susceptibles de perturber la tranquillité publique.
Stationnement gênant, circulation, dépôts sauvages, nuisances, dégradations, divagation d'animaux, problèmes de voisinage ou encore occupations inappropriées de l'espace public : autant de situations du quotidien auxquelles la police municipale peut être confrontée.
La prévention et le dialogue sont privilégiés chaque fois que cela est possible. L'objectif est d'agir au plus près des habitants et de trouver, lorsque la situation le permet, une réponse adaptée avant que les difficultés ne s'installent.

Sécurité et tranquillité publiques

Sous l'autorité du maire, la policière municipale exerce les missions qui relèvent des pouvoirs de police du maire : prévention et surveillance du bon ordre, de la tranquillité, de la sécurité et de la salubrité publiques. Elle veille également au respect des arrêtés municipaux et peut constater certaines infractions par procès-verbal, notamment en matière de circulation et de stationnement.
Son rôle s'inscrit en complémentarité de celui de la Gendarmerie nationale, avec laquelle le service municipal travaille en coordination. Cette complémentarité est importante : la police municipale intervient dans le cadre de ses compétences, tandis que la gendarmerie conserve ses missions propres en matière de sécurité et d'investigation. À Saint-Éloy-les-Mines, cette coopération fait partie intégrante du dispositif local de sécurité.

Une multitude de missions parfois méconnues

Le quotidien de la policière municipale ne se résume pas aux patrouilles et au stationnement.

Elle peut notamment être amenée à :

- Assurer la surveillance générale du territoire communal.
- Intervenir en matière de circulation et de stationnement.
- Veiller à la sécurité aux abords des écoles.
- Assurer une présence lors du marché et des manifestations communales.
- Participer à la sécurisation des cérémonies et événements.
- Lutter contre les incivilités et les dépôts sauvages.
- Intervenir concernant les animaux errants ou les nuisances.
- Participer au suivi de certaines problématiques d'urbanisme et de voirie.
- Assurer des missions liées à la police funéraire.
- Gérer et exploiter la vidéoprotection dans le cadre de ses compétences.
- Accueillir, écouter et renseigner les habitants.
- Rédiger les rapports et comptes rendus nécessaires au suivi des interventions.

Ces différentes missions montrent toute la polyvalence nécessaire à l'exercice du métier. Une réalité déjà mise en évidence dans les précédents bilans municipaux, qui faisaient apparaître une importante diversité des interventions : conflits de voisinage, stationnement, circulation, dépôts d'ordures, animaux, dégradations, personnes vulnérables, accidents, manifestations ou encore demandes liées à l'urbanisme.

Une policière… mais surtout une interlocutrice de proximité
Dans une commune comme Saint-Éloy-les-Mines, la connaissance du territoire et le contact avec les habitants sont particulièrement importants.

Au fil des rencontres, des patrouilles et des interventions, la policière municipale connaît les quartiers, les commerces, les équipements publics et les habitudes de la commune. Cette proximité permet également de mieux comprendre certaines situations et d'assurer un suivi lorsqu'un problème se répète.

Écouter, prévenir, expliquer et, lorsque cela est nécessaire, faire respecter la réglementation : telles sont les différentes facettes d'un même métier au service de la collectivité.

Un service assuré par un seul agent

Le fait d'être seule en poste constitue une particularité importante du fonctionnement actuel de la police municipale de Saint-Éloy-les-Mines. Cela implique une grande polyvalence et nécessite de prioriser les interventions en fonction de leur nature et de leur degré d'urgence.

Cette organisation rend également indispensable le travail en réseau avec les autres services municipaux, les élus, les partenaires institutionnels et la Gendarmerie nationale.

La police municipale n'est donc pas un service isolé : elle s'inscrit dans un dispositif collectif de prévention, de sécurité et de tranquillité publique, au bénéfice de l'ensemble des Éloysiens.

Une mission au service du « *bien vivre ensemble* ».

La sécurité du quotidien passe aussi par des gestes simples : respecter les règles de stationnement, préserver les espaces publics, maintenir son environnement propre, respecter le voisinage et signaler les situations préoccupantes.

La policière municipale est là pour accompagner cette démarche, faire respecter les règles lorsque cela est nécessaire, mais aussi maintenir un dialogue permanent avec la population.

Parce que la tranquillité publique est l'affaire de tous, la police municipale contribue chaque jour, à son échelle, à faire de Saint-Éloy-les-Mines une commune où chacun peut vivre, travailler, circuler et profiter de l'espace public dans les meilleures conditions.

Le permis Internet : une première édition très appréciée des élèves

Cette année, notre policière municipale a mis en place pour la première fois le Permis Internet, un projet de prévention destiné aux élèves de CM1-CM2, afin de les sensibiliser aux bonnes pratiques et aux risques liés à l'utilisation d'Internet et des réseaux sociaux.

Tout au long de l'année scolaire, les enfants ont participé à des séances pédagogiques leur permettant d'aborder des thèmes essentiels : la protection des données personnelles, le respect des autres en ligne, la prévention du cyberharcèlement, les arnaques sur Internet ou encore les réflexes à adopter face à des situations inhabituelles.

Ce projet, à la fois ludique et éducatif, a rencontré un véritable succès auprès des élèves de l'école La Roche et de l'école Jeanne D'Arc, qui se sont montrés particulièrement impliqués et intéressés. À l'issue de cette sensibilisation, ils ont pu valider leurs connaissances en passant symboliquement leur Permis Internet, une étape valorisante qui les encourage à devenir des internautes responsables.

Cette belle initiative n'aurait pas pu voir le jour sans l'engagement de nos partenaires. Nous remercions chaleureusement la Gendarmerie Nationale pour son intervention et son expertise, AXA Prévention pour les goodies offert aux enfants, ainsi que Carrefour Market pour son soutien à cette action en offrant un goûter lors de la remise officielle de leur permis et diplôme par Monsieur le Maire et son équipe municipale.

Au vu de l'enthousiasme des enfants et des retours très positifs des familles et des enseignants, cette première édition constitue une véritable réussite et donne envie de renouveler l'expérience lors des prochaines années scolaires.



Terrains non entretenus



L'entretien des terrains privés : une obligation pour préserver notre cadre de vie.

La Police municipale est régulièrement sollicitée par des habitants concernant des terrains privés insuffisamment entretenus. Ces signalements font l'objet d'un suivi afin de veiller au respect des règles en vigueur.

Les propriétaires ou occupants de terrains sont tenus d'assurer leur entretien régulier. La végétation excessive, les broussailles, les herbes hautes ou l'accumulation de déchets peuvent en effet nuire à la salubrité, à la sécurité et à la qualité du cadre de vie des riverains.

Au-delà d'une simple question d'esthétique, l'entretien des terrains participe à la prévention des nuisances, à la préservation de l'environnement et au respect du voisinage.

Nous invitons donc chaque propriétaire à veiller régulièrement à l'entretien de sa parcelle. En cas de manquement constaté, la commune peut être amenée à intervenir dans le cadre des pouvoirs qui lui sont conférés par la réglementation.

Merci à chacun de contribuer à faire de notre commune un lieu agréable et respectueux pour tous.

Paroles Politiques

Parole à la majorité : “Unis pour Saint-Éloy-les-Mines”

Chères Éloysiennes, chers Éloysiens,

Il y a quelques mois, vous nous avez accordé votre confiance pour conduire l'avenir de notre commune. Nous vous en remercions sincèrement.

Aujourd'hui, une nouvelle page s'ouvre pour Saint-Éloy-les-Mines. L'équipe municipale est au travail avec une volonté simple : être présente, à l'écoute et agir concrètement. Depuis notre élection, nous sommes sur le terrain, aux côtés des habitants, associations, commerçants, agents municipaux et de tous ceux qui font vivre notre commune.

Notre début de mandat est marqué par une réalité que nous devons regarder en face : la situation financière constitue un enjeu majeur. Elle nous impose sérieux, rigueur et responsabilité. Nous devons faire les bons choix, maîtriser nos dépenses et préserver notre capacité d'investissement.

Cela ne signifie pas renoncer à nos ambitions. Chaque décision devra être utile et cohérente avec les priorités de la commune et les attentes des habitants.

Nous voulons une commune vivante et attractive, tournée vers l'avenir, qui soutient ses associations, valorise ses équipements et veille à la qualité de vie de tous.
Ce mandat se construira dans la durée, avec du travail, de la méthode et parfois des choix difficiles. Notre volonté reste la même : agir pour Saint-Éloy-les-Mines.

Nous vous devons transparence, écoute et action. C'est avec cet état d'esprit que nous poursuivrons notre engagement tout au long de ces prochaines années.

Philippe COMTE - Jonathan AUZEL - Monique MERCIER - Christian JOUHET - Ghislaine MROZEK - André SPYCHALA - Corinne SAFFRE - Aurélien PEYNOT - Pierre MONTEIL - Marie-Hélène VINCENT - Agnès CLERET PILANDON - Jean-Noël MONCELON - Eric CHAMPEYROUX - Sylvie LEGRAND - Dominique URSAT - Laëtitia MARCHAND MANSAT - Manon RENARD - Camille DURIN

Parole à l'opposition : “Saint-Éloy-les-Mines, son histoire, son avenir”

Une opposition utile, présente et constructive

Depuis mars, cinq élus de la liste « SELM – Saint-Éloy-les-Mines, son histoire, son avenir » siègent au Conseil municipal.

Nous avons fait le choix d'une opposition exigeante, responsable et constructive. Notre rôle n'est pas de nous opposer par principe, mais de travailler les dossiers, d'écouter les habitants, de relayer leurs préoccupations, de proposer lorsque nous pensons pouvoir améliorer une décision et de questionner lorsque cela nous paraît nécessaire.

Depuis le début du mandat, nous participons aux commissions, suivons les dossiers municipaux, relayons les situations qui nous sont signalées et soutenons les initiatives que nous estimons utiles à la commune. Ces premiers mois ont aussi montré combien l'information, l'anticipation et le dialogue entre élus sont essentiels à la vie municipale.

Nous continuerons ainsi : soutenir ce qui va dans le bon sens, demander des explications lorsqu'elles sont nécessaires, proposer des alternatives et rendre compte de notre travail.

Notre engagement sera aussi de rendre compte régulièrement de notre action, avec des faits, des positions claires et des propositions concrètes, afin que chacun puisse juger sur pièces.

Construire lorsque c'est utile, questionner lorsque c'est nécessaire et défendre Saint-Éloy-les-Mines avec constance.

Jacqueline DUBOISSET – Béatrice BALADIER – Maryvonne HILLÈRE – Julie SAINTIGNY – Jordi CABALLÉ

illiwap
L'APPLI QUI VOUS CHANGE LA VIE !

SAINT-ELOY LES-MINES

Votre application d'informations locales directement sur votre smartphone.

Télécharger dans l'App Store

Pour IOS : I-Phone

Pour Android: Samsung, Sony, Xiaomi,Huawei...

Google Play

